海格路福開森路口
電話 七四七九八 七五八六七
大滬花園
消夏勝地
□營業時間□
每日上午十時起門券每位一元本園爲優待遊客起見憑門券免費奉送精美茶點及划船
購券五元各贈送高而夫球票一張多則類推
每日下午四時起舉行茶舞
每逢星期六舉行盛大會茶舞
每客二元二角五分（門票在內）
本園今與南陽汽車行特約[illegible]

大美晚報

黃郭今晨赴杭候晤蔣

中華民國二十三年六月念五日（星期一）（第四八二號）（本日四頁）中華郵政特准掛號認爲新聞紙類

何鍵定期赴港 陳濟棠將訪胡
傳李宗仁蕭佛成余漢謀隨行 何留港僅一日即將經省回湘

（本報香港二十五日）胡木蘭廿四日晚乘車返港、謂何鍵已定廿五日來港、留一天、廿六日回省轉程返湘、陳濟棠亦有乘海周艦來港說、李宗仁蕭佛成余漢謀繆培南偕行、廿五日下午可起程、

（本報香港二十五日）此間盛傳陳濟棠、李宗仁、蕭佛成、余漢謀等亦定廿五日乘海周艦來港謁胡、各方觀察此舉、係擴大請胡入京主政之舉動、何代表中央表示請胡返京主政、因有此舉、

[外論社]二十四日晨湘旅粵同鄉、假中大同德會開歡迎何主席會、何報告湘政兩年來雖有進步、惟治安尚好、各地組保安隊、爲民衆武力、已組二十五團、財政月收僅百數十萬、軍費佔百餘、建設費多感困難、惟希地方安定、生產增加、達到各業進步、歡讌至午始散、又二十三日陳濟棠氏派林翼中與何健密談數小時、談後公開發表談話如下、此次南來、完全爲與陳濟棠李宗仁白崇禧氏等協議剿匪事宜、安內攘外、爲救國不二法門、但安內非先勦匪不可、故余與兩廣當局特別偏重剿匪連絡之協議云、又胡漢民派秘書王養沖代表來省訪何鍵、爲時局問題、並商政胡請、何擬赴港謁胡請指導一切云、

黃郭今晨赴杭候晤 蔣離京尚有待
黃晤蔣決定其是否北返 張羣亦於昨晚赴杭游覽

[本報南京二十五日]蔣委員長由滬旋京、業已旬餘、連日與中樞各要人會面、商討一切軍政大計、接見賓客、故忙碌異常、據傳蔣氏有今明日即將離京赴浙轉赴贛省督勦殘匪之說、惟記者頃從可靠方面探悉、蔣氏在京尚有數日勾留、二十五日並分別約定各方官員進見、預料須至本週末或下週初始克離京、且是否赴浙或逕返贛亦尚未定、

黃郭今晨由梵王渡登車

[本埠息]蔣委員長業已決定於今日由京杭國道赴杭、又說乘飛機赴杭、昨晚曾致電留滬之平政會委員長黃郭、囑在杭晤商要政、因此黃氏遂於今晨八時在滬西梵皇渡車站搭乘晉通快車赴杭、黃氏行前、極爲祕密、偕行者祇其夫人及隨員數名而已、黃氏此行晤蔣、據其左右謂將決定其是否返平、同時對於華北之中日問題及一般政情、將與蔣委員長交換意見、在杭勾留一二日、即當返滬、北返日期俟謁蔣後決定、約在七月初、又鄂省府主席張羣、亦於昨晚赴杭、除作小遊外、亦將與蔣委員長洽商要政云、聞蔣在杭居留一二日或將返贛主持剿匪軍事、

蔣昨晚歡宴中央各要人

[外論社南京訊]蔣委員長於二十四日晚在中央軍官學校、招宴汪精衛・居正・于右任・戴季陶・邵元冲・陳紹寬・唐有壬・顧孟餘・朱培德氏等各中央要人、散席後對於國府內政外交問題、曾懇切交換意見、蔣於二十五日乘飛機或汽車（由京杭公路）直赴杭州、而滬中之黃郭氏、偕同時趕赴杭州、而今晨抵滬之汪院長、亦有轉杭之說、

汪精衛晨到滬
上午延請腦爾至寓診病 同來有陳璧君曾仲鳴等

[本埠息]行政院長汪精衛、於今晨由京來滬、汪之行蹤、今晨又祕密異常、於南翔車站下車後、即逕返西蒲石路寓所、即行杜門靜養、於九時許即延諾爾醫生診療、記者往訪時、其門者否認汪氏來滬、但其侍役、則默認來滬、異常忙碌、而汪之寓所中、更不時有繼續之無綫電發出、想見汪院長適怡情、以養政躬之早日復康也、各報社記者雖遭汪宅門者之摒却、但仍不避炎威董炙、佇候於汪宅門外者達三小時之久、以冀無意中發見汪氏、但終無效也、今晨偕同汪氏來滬者、除其夫人陳璧君外、尚有鐵次曾仲鳴、汪氏是否即晚須返京、尚未決定云、又息汪院長因糖尿病未愈、故於八時許仍延請諾爾醫生至西摩路六四〇號寓邸診治、諾爾醫生至九時半始辭出、謂汪院長定即晚返京云、

曾氏同來

[中央社]鐵道部次長曾仲鳴氏、日來患牙疾甚劇、因京中難覓良醫診治、故於昨晚偕同夫人方君璧女士、掛坐專車一輛來滬、於今晨六時許在南翔下車後、即返貝當路私寓休息、旋即延請牙醫診治、因牙部蘊有膿汁、故須設法抽去、尚須繼續醫治、方可痊愈、聞曾氏定當晚返京云、

回教會等請願 嚴懲金樹仁
結果均尚圓滿

[本報南京二十五日]中國回教學會、及某旅京同鄉會、以金樹仁有省釋消息、二十五日晨九時半特聯合在京同鄉二十餘人、前往中央請願、要求從速依法嚴辦、嗣復出至司法院部國府等處請願、結果均圓滿、

中央與國府 二紀念週

[中央南京廿五日]中央二十五晨八時舉行一三六次紀念週、到居正、劉守中、鄧家彥、李次溫、谷正剛、李宗黃、王祺、謝作民、洪六東及職員等共六百餘、居正主席並報告、略謂此次奉派北上、歷經[illegible]平津濟曲阜等處、印象均好、先就一般情形言之、各地黨政建設均有顯明進步、各方面負責人亦能努力、抱團結一致之心、惟到處農工商業衰落、亟待政府設法救濟、再分別言之、則冀省北匪區三四縣未清、短期內不難收復、武漢秩序甚進步、尤以警察辦理極好、北平軍政領袖維持治安至有成績、民衆對本黨均作好的批評、津環境甚壞、幸黨部同志努力、故成績甚優、[illegible]治、全省政治與秩序非常整齊嚴肅云云、至九時閉會散會、

國府二十五日晨九時舉行紀念週、到居正・陳紹寬・朱家驊・陳訓詠・劉守中・陳其采・林翔・呂超・魏懷等暨各部會職員共三百餘人、居院長主席領導行禮後、即席報告「走向建設之路」、

李杜謁蔣
定今日返滬

[本報南京二十五日]抗日名將李杜、近由滬來京晉謁蔣委員長、有所請示、刻已事畢、定二十五日下午由京返滬、

西北調查團 赴湟源考察

[中央西寧二十四日]中央西北調查[illegible]金大農院教授卜凱奉命赴甘青寧調查土壤肥料農作物稼穡農村水利等實際情況、一行十人、於二十三日抵青分訪軍政當局、當午即赴湟源並擬至海上調查、再轉循化貴德西寧附近作精密考察、此來注重本省農業調查、

有吉定明晚赴京 續談中日提攜
將訪汪外長及中樞要人 詳陳中日兩國友好意見

[本報南京二十五日]據確息、有吉以藏本事件中國官吏殊獲、華北通車問題亦圓滿解決、認爲兩國間疑雲消釋、故乘時互謀親善、特定廿六日晚來京拜謁汪院長及中樞要人、詳陳中日提攜之意見、並商洽解決懸案辦法、聞汪將於廿六日晨由滬返京、準備接見有吉、且據外交界一般觀察、中國對日外交方針早經確立、事實上決不容有任何變更、如日方不欲放棄其傳統的侵華政策、則中日僵局殊難打開、

國際旅行社即成立

[日日社]本埠通車事宜、一切均已由雙方準備完妥、一俟承辦機關之國際旅行社成立、即可實行、日日社記者今晨據中國旅行社負責人稱、關于通車具體辦法、及各項章程細則、業已決定、但各方在津召集之通車技術會議舉行後、國際旅行社即可於一二日內成立、予中國旅行社之任務、已確定負傳票之責、如順利進行決不至展期也云、

謝剛哲返青

[中央濟南二十五日]謝剛哲東下赴省府訪韓、談半小時、十時乘膠濟車赴青、

日方調查發覺 「滿」日官民腐敗
辛勤農民竟受苛政淪爲匪 移滿日民均爲共黨不肖徒

[東京二十日通訊]日人在「滿洲國」之倒行逆施、即日本國內方面、亦有嚴厲之指摘、現均陷於極端恐怖之中、無數辛勤勞苦之農民、以及小商業人等、皆漸淪爲匪徒、以超脫難於容忍之苦況、是項嚴厲之指摘、非爲不滿意日本之中國人或作反日宣傳者所捏造、如係捏造、則此間決不能容其傳播也、是項事實、乃日本軍方高級官吏在「滿洲國」之調查所得、在過去時期中、日本軍人、對於「滿洲國」不加任何批評、且亦反對外界之指摘、而在現在、對於「滿洲國」情事、亦已不予寬容、是項指摘係爲近由「滿洲國」方面歸日之日本高級官吏所發出而公布者、其意義有二層、一即軍人之思想較開通者、亦漸容納言論、在一年以前、一切較有地位者、尤以軍人爲甚、對於「滿洲國」一事件、絕不發一言指摘、如有人爲之、則人民方面、決難容忍也、即在今日、公衆、對於「滿洲國」問題之言論、亦加以相當留意、一則東京軍事領袖之願望乃在「滿洲國」一入於和平及幸福之境域、即在犧牲軍方之利益、亦所不惜、此間高級軍官多人、皆信「滿洲國」一事務制度及辦事人員皆有根本上之差誤、該軍官等稱、所不幸者、現已失去改換全部制度之機會、目下之問題、乃在勦除不良份子、

不堪壓迫 農民怨恨

據謂日方對於公私機關滿日職員之任用、應維持本等原則、但事實上、滿籍官員毫無權力、滿籍官員因承認如某等握有權力、則不免有斷路之嫌、但某等以爲如善爲管理、則此弊可免、[illegible]而決不致如此其甚、而多數官員、利用其地位而飽私囊、在過去時期中、尚屬少見、[illegible]有所逼農民走入盜匪之途、夫鴉片以收獲時之價格爲最廉、其後即漸漸高漲、而日本官員則限制農民祇准將所收鴉片賣於政府、並限定政府收買價格、以收穫價格爲標準、因此人民所能獲得者、惟原來之成本耳、故其結果、促使千百人民陷於衣食不足之境況、或淪而爲匪、此外官方復指摘鑒禍尤深者、或乃去年之武裝殖民也、去年曾有日民千人、移往哈爾濱以北、此等日人、據謂係模範人民、係因於殖民部之要求、而由村長縣長市長等選出者、當出發時、曾約定二年以後將彼等之妻子送赴殖民地、而當局嗣後所得悉者、乃十分可悲之消息、即是項所謂日本之模範人民、多乃屬於共黨、盜賊、及其他不良份子、[illegible]厥爲「滿洲國」之小民也、

日政局仍未定 一木將組閣說
齋藤努力留任

[日聯東京二十五日]貴族院之某有力者觀察政局如次、小山法相報告大藏省事件後、齋藤首相必極力挽留藏相之辭職、但藏相仍堅決辭職、則實行內閣改造、調任山本內相爲藏相、以計避免總辭職、政府雖狂奔進行此兩項政治工作、然周圍之情形、既不許現內閣之存在、至於繼任內閣者、宇垣總督已拋棄希望、清浦伯石井菊次郎等均係無力之候補者、一木樞相之繼任說、雖有一部份人之反對、然其前途頗堪注目、

暹王后赴丹

[哈瓦斯丹麥京城二十四日電]暹羅國王及后率隨從人員一行、今晚由倫敦抵此、國王派王儲代表歡迎、法國工程師一百餘人來丹麥考察、亦於同晚抵此、由法國公使接待、

孫桐崗 暫在國內實習
在京謁蔣之結果

[本報南京二十五日]飛行家孫桐崗以行將再度出國求學、特於二十五日晨十時往軍校謁蔣委員長請示一切、當將其本人求學志願目的陳述極詳、蔣囑孫在國內實習若干時期後、再出國、

虎入衙署
印豪雨成災 阿桑成澤國

[路透略特二十四日]一最近數日大雨如注、受災地點、爲阿桑、印度東北部、及孟加拉區死人頗多、上阿桑地方開全被水淹、災民登樹顛避難、野獸亦因水災亂竄、今晨有一大虎避入錫爾赫特之政府森林辦公處、

孔參加 燕大畢業禮
並候宋商財政

[本報北平二十五日]孔祥熙今晨參與燕京大學畢業禮、現孔俟宋哲元到平、即召開華北財政人員籌劃整理辦法、

殷汝耕赴津 商戰區問題

[本報北平二十五日]殷汝耕今晨由此乘汽車赴津、參與中日雙方所開之戰區會議、

財部鹽務稽核所 整理長蘆鹽稅
官銷減少百分之卅五 攙雜爲衰落之大原因

[中央社]本市財政部鹽務稽核總所、鑒于長蘆鹽稅爲華北歲入之大宗、而近來私銷及稅款之損失情形日益增大、財政部長孔祥熙氏日前北上視察長蘆鹽稅亦爲重要任務之一、該所會派總視察分仰堂前往視察、曾氏就擬有整理長蘆鹽務意見書甚詳、茲爲分述各要點如下、

歷年狀況

蘆區歷年銷務、趨于腐化、有江河日下之勢、計算稅款之損失當達九百萬元（內有岸稅六十萬元、屬于河南收稅局之損失）、而蘆區資豫兩岸私銷之總數約一百八十七萬一千担、即等於損失稅款一千五百萬元（岸稅在內）、至於蘆區私鹽三大來源之盛衰情形、（甲）銷鹽區域民十二年官銷估人口實需數百分之五十二、至二十二年減爲百分之八、計十年之間官銷減少百分之八十四、（乙）蘆灘區域、民十二年官銷估人口實需數百分之八十一、二十二年減爲百分之二十一、十年之間、官銷減少百分之七十四、（丙）鹽灘區域、民十二年官銷、估人口實需數百分之九十八、二十二年減爲百分之五十四、十年之間、官銷減少百分之四十五、除上述外、蘆私東私爲數亦多、至於各區專商之惡習、如於鹽斤內攙雜他質、及少數舊商等蓋商之爲此者、尤較他區爲甚、

整理方案

整理方案有（一）[illegible]之管理、（二）鹽灘之管理、（三）土鹽之管理、（四）蘆私東私之管理、（五）緝私之整理、（六）運商之管理、（七）辦事效率之增進、關於鹽灘之管理、則在修路、土鹽區域之管理、其治標之法、協助止食用土鹽、並同時嚴禁運售、治本之法、請土壤專家試驗鹼土變性之術、以利農務、並擬訂幹部協助組私緝私條例、以資鼓勵、蘆私及東私之管理、須另製淺水巡緝船艇、配置機槍及探海燈、以便於灘東一帶游弋、沿海設警站、用資協助、其他如整理費之概算及籌劃、如建築營房場務所汽車路、河橋梁裝電燈等費用、需洋五十三萬六千五百元、分兩年完成、擬照淮北成案、凡運銷豫兩岸食鹽及魚鹽、每担加徵整理費五分、照現銷數量計算、每年可征收十八萬九千元、但爲立時興工起見、擬向銀行訂短期借款、即以此項附加作抵云云、曾氏此項計劃、財政部長孔祥熙氏、此次北上、擬於實地視察後、再審定是否可以照辦云、

顏惠慶赴津

[中央濟南廿五日]顏惠慶過濟赴津、

日船笠置丸 在長崎坐礁

[電通長崎念五日]日本郵船公司之改神門司上海航路就航船笠置丸本日上午零時在長崎縣[illegible]郡[illegible]村藤本港口坐礁、日下得日本丸之應援在繼續工作中、船客貨物尚無損害、本日可以離礁、

美懸賞緝匪

[路透華盛頓二十四日]美國司法部長克明士、今日懸賞一萬元、緝捕悍匪狄林格、

飛機覆地 美大使遇險

[莫斯科二十四日電]駐俄美大使布立特今日午後因其私人飛機被逼落地、機翻覆、幾遭厄死、布氏偕美籍司機員懷特氏乘機赴列寧格勒郊外時、途中初頗順利、但[illegible]、致馬達不能發動、引擎忽然[illegible]、乃設法使機降落于澤地中、機身下墮、陷入泥中、幸皆無恙、[illegible]已毀、但美大使與司機人在機[illegible]、此機乃美大使私人所備、美大使會乘之往遊俄國各處者、

法國各地 汎西黨衝突

[路透巴黎二十四日]本週末法國各處、發生暴動、傷人數百、法國法西斯與反法西斯兩派間緊張空氣、由此可見、最劇烈之衝突、發生於洛倫地方、該處有暴衆二千餘人、攻擊騎警、警察奉命驅逐之、但暴衆竟取咖啡館之酒瓶桌椅、拾街中之碎石擲擊警察、於是雙[illegible]

傷四十人 法火車互撞

[路透巴黎二十四日]今日午後有客車與貨車各一列、在距巴黎十哩之荷意勒車站互撞、結果傷四十人、內有二人重傷、保客車司機人與火夫、客車中大都係在朗昌觀提燈會歸來之遊客、兩車頭相撞後、旅客呼號、情勢極混亂、幸未發生火警、否則死傷數當不止此數、附近居民咸出援助、而巴黎亦派醫士前往施救、

航空的款政院籌劃中 郵局津貼將停止
全國郵務職工總會表示 郵政經濟交部加意護惜

由郵政總局劃撥之航空津貼費、民國二十二年度爲一百零四萬、廿三年度增加三十六萬、計爲一百四十萬、今年郵務虧累之際、惟當東北郵權被攫、郵政經濟、殊有不勝負荷之苦、故全國郵務職工會、迭經要求取銷津貼、本次在滬召集之全國郵務職工總會常務會議、亦予討論、記者今晨向該會詢問、據稱經本會一再向交部請求後、始得可靠消息、交通部長朱家驊、對於郵政經濟、亦加意護惜、最近曾謁見行政院長汪精衛氏、據汪氏表示行政院現正在籌撥航空事業之的款、惟在未籌妥以前、仍由郵局津貼云云、果能如是、則該項津貼、不久可望實現云、

日反對海軍 會議展期
不贊成協定延長

[東京二十五日電通]華盛頓海軍條約之有效期間、日本海軍主張明年海軍會議延期、在世界的政治經濟之不安狀態、達於安定之時、據說海軍條約之有效期、即至一九四〇年、對美國努力使會議成功、局所表示敬意、然無條件贊成會議延期、由日本之現狀觀之、則困難、其困難之理由、大約如下、一、日本之增率要求、基於建艦競爭之精神、在恢復國防自主權、換言之、在於國家安全感及均等要求、不能爲會議延期之論據、一、若華府倫敦兩條約、仍照現在延期至一九四〇年爲有效、則美國可在許可之範圍、完成其他造成條約內容之艦、名實均爲世界唯一之海軍國、反之日本爲軍縮條約所束縛、能無所措手足、至本年末、如有通告廢棄[illegible]約者、自應開會、此倫敦條約第二十三條所明白規定、一、日本深信、由世界優勢海軍國之英美兩國、立腳於國家安全感、均等確立之大精神、聽從劣勢國之主張、放棄優越感、協定相互不能攻擊之軍備、換言之、即協定在近海之絕對優勢軍備、國際情勢之下、則於現在、易使會議成功、愈於延期說遠矣、

奧國社黨 仍擲炸彈

[哈瓦斯維也納二十四日]奧國國社黨恐怖主義者之轟炸行動、依然蔓延全國、最近乃以教會牧師住宅爲其目標、斯系利省喀林培區牧師之住宅、門口埋有地雷、牧師入門時爆炸殞命、另有數人受傷、全城人民、聞此消息、甚爲憤慨、各報轉載意國（泛系黨工作報）對德國之警告、證明迭次發見之炸彈、均係德國所製、故恐怖事件、突出德國唆使、最近情勢、尤爲嚴重、並謂德國此種行動、實乃於歐洲及世界和平之一種犯罪行爲云、

意法聯歡

[哈瓦斯意國實散柴諾二十四日]一八五九年、法帝拿破崙三世率法軍在桑瑪丁諾及索爾費利諾兩地擊敗奧地利軍隊、助成意大利之獨立、今年適爲該戰役之七十五週紀念、該區舉行祝典、法國特派駐意大使尚伯倫及第十七騎兵隊代表比埃爾前往參加、本日全境懸法意國旗、自清晨起、即有各愛國團體及參戰軍人會代表前往致祭、上午九點、在公墓前舉行彌撒、意國政府代表演說、歷陳意大利建國後、迭經戰爭、壯士報國、再接再厲、結語則向法國軍隊、致誠信之祝辭、嗣由尚伯倫及比埃爾相繼演說、要衆聆演說後、無不熱烈鼓掌、禮畢由樂隊奏法意國歌、全體赴數公里外之索爾費利諾古戰場、午刻復在法國陣亡兵士公墓教堂內舉行彌撒、最後舉行宴會而散、

日使提議三項 日欲與美聯絡
美主條件有關國應能接受 否則不願鄭重考慮日提案

[美聯華盛頓二十四日]據美聯記者今日得悉、對於促進日美二方關係之提議、日本最近正探聽美國官方之意見、日駐美大使齋藤氏、星期二日即離華盛頓赴東京、齋氏此次返日、擬乘消夏機會、而與日政府領袖會商促進日美關係之大計、在過去一月中、齋藤氏曾屢與總統及赫爾氏會晤、據謂、該大使曾非正式提出以下各提議、而探詢美方之反響、（一）日美間成立一不侵犯條約、（二）根據商業上之諒解、而提出互相親善及停止競爭之宣言、（三）舉行談判以解決「滿洲國」之地位、菲列濱獨立、對中國之關係及其他能破壞日美間關係之問題、據謂、齋氏以爲二國間之政治問題、能滿意解決、則二國間之海軍競爭、自能消滅也、但據美聯記者所悉、美方官員、對於齋藤氏之提議、惟傾耳細聽、初不表示任何意見、據可靠方面消息、美國方面領袖以爲除非日方有較確切之辦法提出、美國決不予以鄭重考慮也、據謂、日方對華盛頓之提議、須亦爲其他與遠東有關之國家所能接受云云、

大美晚報
減費徵求定戶萬份
外埠祇有十四天了
價目每份全年減收大洋叁元一次付清本埠每晚專人送到外埠另加郵費二元定額一萬份過期及逾額不收
期間自本年五月二十日起至六月二十日止期滿仍照原價收費外埠路遠者延長二十天以直接定閱者爲限
上海愛多亞路十九號三樓 電話八四〇八〇一六一七一八一九

大美晚報 今晚精彩播音情報

本埠無線電台表

名稱	呼號	週率	電力	電話
其美西人	XQHE	1460	1000	13122
鶴鳴	XLHQ	1440	30	
法商西人	FFZ	1400	250	80567
新聲	XLHE	1380	15	22105
華東	XQHD	1360	120	95156
市音	XHHR	1340	100	23998
中國西人	XQHC	1300	400	81372
保樹德	XHHQ	1280		
利利	XHHY	1240	100	83842
國華	XHHN	1200	100	92300
大中華	XHHU	1160	100	92615
亞聲	XLHN	1120	200	85553
元昌	XLHM	1120	50	82985
上海	XHHS	1100	100	12334
永生	XHHJ	1080	250	93859
華美	XHHI	1060	100	19907
中西	XHHH	1040	100	94020
東方	XHHG	1020	100	50966
佛音	XMHD	980	500	30961
明遠	XHHF	960	100	94148
李樹德	XHHE	940	100	95341
華光	XQHF	1480	200	8341
富星	XHHX	930	100	83416
友聯	XHHV	880	100	84212
安定	XHHD	860	50	31008
福音	XHHA	840	150	13661
合開西人	XQHB	830	30	74399
敦篤	XLHK	800	7.5	
敦本	XLHL	800	30	
新新	XHHC	780	50	
亞東	XLHJ	760	22.5	88017
建華	XHHB	740	60	31253
同樂	XLHC	720	15	22911
快樂	XLHD	720	30	23056
華僑	XMHC	700	500	15924
華美西人	XMHA	600	600	31234
大東西人	XQHA	580	250	34433
華泰	XLHB	560	25	10984
周記	XLHI	700	7.5	93368
恆森	XHHK	1420	100	92021
華興	XHHP	1260	100	31637
電聲	XLHO	140	15	
東陸		640	100	95335
純康昌合	XHHM	1150	100	93296

六時起

▲李樹德……週率九四〇週波 六時至七時
新華社：「歌唱」
小鸚哥（飛　莉）
喜相逢（葉　紅）
十里長亭（葉　英）
摩登戀愛（飛　莉）
好妹妹（葉　紅）
芭蕉葉上詩（嚴　華）
說愛就愛（葉紅飛莉）
娘子軍（葉　英）
歸程（嚴　華）

▲中西……週率一〇四〇週波
飛歌社：「歌唱」
前奏曲（音樂組）
別矣巴黎（丁　夢）
愛的花（玲　玲）
樂隊隊（玲玲丁夢）
哥哥愛吾嗎（丁　夢）
寶寶睡覺吧（王　英）
十里長亭（王　英）
新毛毛雨（王守迅王英）
等一等吧
春潮回來吧（王小姐俞先生）
後奏曲（音樂組）

春潮回來吧　王小姐俞先生合唱

（一）
女—啊！昨夜的夢，甜蜜的夢。
男—甜蜜的夢！
女—夢着月圓花正榮！
男—花正榮。
女—啊—昨夜的夢，甜蜜的夢！
男—我願夢長在！
女—人是長在，景是長在，永在愛的懷。啊！昨夜的夢
男—甜蜜的夢！
女—甜蜜的夢，我願永在這夢中。
男—這夢中。
女—回來罷！
男—回來罷！
合—回來罷！甜蜜的夢回來罷，我願永在甜夢中。

（二）
女—啊！昨夜的夢，甜蜜的夢，夢着月圓花正榮。正榮。啊！昨夜的夢，甜蜜的夢，夢着情深愛正濃。我願長在夢，人是長在，景是長在，永在我的懷。啊！甜蜜的夢，昨夜的夢，我願永在甜夢中。回來罷！甜蜜的夢回來罷！回來！我願永在甜夢中。回來罷，甜蜜的夢回來罷！我願永在甜夢中。

▲東方……週率一〇二〇週波 六時十分至七時
妙音團：「歌唱」
醉臥沙場（黃　韻）
催眠曲（汪曼傑）
我捨不得你（韜　玲）
吹泡泡（羅　鶯）
慈母搖籃曲（汪曼傑）
特別快車（陳競芳）

▲明遠……週率九六〇週波 六時三刻至七時半
劉春山盛呆呆：「滑稽」
今晚播—藏不失蹤

七時起

▲市音……週率一三四〇週波
玫瑰社：「歌唱」
玫瑰舞曲（前奏曲）
吹泡泡（周曼麗）
愛情如玫瑰（張　如）
慈母搖籃曲（包雪雪）
夜兒深了（周曼麗）
教我如何不想他（張　如）
得勝凱歌歸（包雪雪）
舞作之歌曲（後奏曲）

▲華光……週率一四八〇週波 七時至八時
上海無線電劇社：「話劇」
今晚播—二尤哀史

▲中西……週率一〇四〇週波
玲音社：「歌唱」
節目未定 歡迎點唱

八時起

▲富星……週率九二〇週波
上海無線電劇社：「話劇」
今晚播：棄婦（第三幕）
課適不附）

▲大中華……週率一一六〇週波
新華社：「歌唱」
求愛秘訣（葉　紅）
清早起來（嚴　華）
我想吃天鵝肉（葉　英）
安眠（飛　莉）
不自由的花（葉　英）
永遠在後台（飛　莉）
醉臥沙場（葉　紅）
寄給父親的詩（葉　葉）
南海美人（嚴華飛莉）
八時一刻至九時

九時起

▲明遠……週率九六〇週波
明月社：「歌唱」
電影院中（白　虹）
我們的皇后（張　靜）
謝謝毛毛雨（黎明健）
銀漢雙星（黎明健）
唱給哥哥聽（白　虹）
綠翡隊（白虹張靜）
八時半至九時半

▲亞東……週率七六〇週波
大上海詠團：「歌劇」
勇士凱歌（明　霞）
籬傍歌（麗　芳）
可愛的中華（黃鸝娜）
小鸚鵡（麗　芳）
春潮回來吧（黃鸝娜）
小鷄小鴨（麗　芳）

小雞小鴨　麗芳女士唱
小鷄小鴨小小鷄，不要叫，不要啼，喝喝水兒吃把米。我們多是好朋友，大家請吃別客氣。媽媽勤掃地，爸爸着摸粉子笑迷迷。

▲新聲……週率一三八〇週波 九時至九時三刻
華忱亞 許力庭：「閒話」
今晚播：樊家樹謁體·鳳喜

好叔叔爲什麼怕我嬸子發脾氣。嬸子呀，你太不講理，眞不是好東西。

▲建華……週率七四〇週波
李昌鑑播音劇團「閒話」
九時一刻至十時一刻

姊妹花（李昌鑑編劇）續集
大寶：倪紅玉　督辦：李昌鑑　趙大：陳飛

情節請閱專欄劇本，李昌鑑寫得一手好字，工夫深造，筆力蒼老，本報優待讀者起見，凡說明本報介紹，寫扇面不取寫金，祇收件處：浙江路牛莊路口三星舞台隔壁三星地產公司樓上三樓二十號，電話

十時起

▲利利……週率一二四〇週波 十時至十一時
妙音團：「歌唱」
愛的花（羅　鶯）
太平花（陳競芳）
梅花接老爺（英　韻）
白蘭花（韜　玲）
戀愛經（汪曼傑）
流亡曲（黃　韻）
九四七六七

▲中西……週率一〇四〇週波
王寶慶：「蘇州文書」
今晚播：狸貓換太子

十二時起

▲東方……週率一〇二〇週波 十一時半至十二時一刻
陳瑞麟 陳雲麟：「彈詞」
今晚播—反倭袍

▲明遠……週率九六〇週波
朱耀祥 趙稼秋：「彈詞」
今晚播—啼笑姻緣

播音劇本　續集 姊妹花（念三）（李昌鑑編）

（凡將此稿集齊者贈倪紅玉李昌鑑簽名照片各一張照片由大都會照相館奉贈）請飲烟台啤酒

◎播音權歸李昌鑑播音劇團……本劇今日下午九時一刻至十時一刻在建華電台播送……倪紅玉飾二寶……朱寄影飾大寶……李昌鑑飾督辦……陳飛佾李大哥……徐鶴昌飾林標……傅大紅飾趙三……王叔敏飾張榮……劉察理飾桃哥◎

督辦：大寶：你要明白，你的爸爸是放走了革命黨，別的問題到可以媽虎，惟有這放走了革命黨，眞的，不能原諒的。
大寶：你的意思預備把我的爸爸怎樣呢？
督辦：公事公辦，依法辦理，是沒有什麼好說。
大寶：好罷！既然你是鐵面無私，要公事公辦，那末！你就去槍斃我的爸爸吧！（哭音）你去槍斃我的爸爸好啦！
督辦：唷！唷！又哭起來啦！
大寶：我說了這許多的話，你一句都不肯聽，好了！好了！我從沒有向人家求個情，第一次向人家求個大情，就了！這樣一個大的面子，唉！我們這種自不量力的人，本來就不該向人家討情：
督辦：我說你這張小油嘴兒眞厲害，我才不過說了這一句，哈！你就勞叨嚕囌起來了一大套，是喜歡我知道你一些兒小便宜，是不是？
大寶：你別來理我，我們這種做底下人的命，本不配同督辦談話，
督辦：哈！眞有意思，你看你這副樣子，是多麼的有趣。
大寶：有趣？有什麼趣？
督辦：女人總是同小孩子一樣，動不動就是哭，女人最拿手的本領也就是哭。
大寶：這種話你又是破壞我們女人嘍！
督辦：大寶！我同你說，要救你的爸匕，這也是出於你的孝心，我很佩服你，你現在不必再哭，我們大家來想想法子，救你爸匕。
大寶：想想法子？嘿！你這話眞是說得沒有理由。
督辦：沒有理由？什麼地方沒有理由？
大寶：你說想法子，這話說得不是很笑話嗎？權柄是在你的手裏，還附着想什麼法子呢？
督辦：話總是這樣說，雖然我是有權的，可是也不能把一件放走逃犯的案子，就此不明不白的消滅了，你要明白，我是不要緊的，……不過，
大寶：還有許多官員，他們知道我這樣重用私人，未免使他們不敢多話吧，我怎樣？雖然他們私下難免沒有議論，可是他們私下的議論由他們去議論好啦！反正你也不聽見，不聽見不就完了嗎？
大寶：我這個人的名譽，素來是很好的，沒有一點是使得人家議論的。
大寶：這話你也不用說，人家有句俗語，皇帝背後人家罵昏君。
督辦：我做的事，完全是在大道理上走的，所以我一放說，我做的事沒有一件是錯的。
大寶：這話你更不能說了，聖人還有三分錯，你自己做錯的事，自己當然不會承認的。你知道人家背後都在罵你是殺人的魔王，
督辦：沒有這種事，說我是殺人的魔王，誰敢？我這個人再要和平都沒有，我從沒有倚勢武力去壓倒人家，……大寶！你告訴我，這話是誰說的？
大寶：你問他幹什麼？
督辦：誰說我是殺人的魔王！我就拿手槍打死他。
大寶：你爲什麼要用手鎗對付。
督辦：說我的壞話，我不打死，那還等待何時。
大寶：督辦！這是你的和平手段嗎。
督辦：什麼。
大寶：你說對待人家，都是非常和平的，用手槍對付，這是和平的手段嗎。哈：原來督辦的和平手段，就是手槍對付的嗎。
督辦：這樣小小油嘴兒，眞會說話！
大寶：我們這種小小女子，那會有督辦會說話呢，
督辦：我！我不同你說這些話，我問你，同你的爸匕講情，是叫我不要追究放走革命黨的事。
大寶：是的，你要答應我。
督辦：如果我答應你，拿什麼來謝我呢？
大寶：哈！你這個督辦眞會討小利，事情還沒有辦，先要好處。
督辦：這是當然的嘍！沒有好處，好處我何必多此一舉呢。
大寶：難道說你就不能盡盡義務嗎。哈！我吃飽了飯，可是沒有這樣大的工夫來盡義務，那末！我謝謝你成不成？
督辦：哈！你也說得太容易啦！說一聲謝謝就完了嗎？要是打死了人，也說一聲謝謝就可以和平解決嗎。
大寶：這個事，要使得我謝謝你，要問我拿什麼來謝你，你又不答應我，我怎樣才答應你呢！
督辦：要我答應也並不難，只要你肯答應我一個要求，
大寶：什麼？督辦也有要求嗎？
督辦：是的，你要我答應你的要求，那末我也要求你答應我的要求。
大寶：你是什麼要求？
督辦：你肯答應嗎？
大寶：你不說出來叫我答應什麼？
督辦：我的要求，就是要你做我的第八個姨太太。
大寶：哈！你眞聰明，督辦！我要你救我的爸匕，你要我嫁該你做第八個姨太太，哈！這就是你的交換條件嗎。
督辦：我這個條件是非常應當。
大寶：（冷笑）嘿！你督辦的條件還有個不應當的嗎。
督辦：說，督辦做事還會錯嗎。
大寶：哈！從來也不會錯的，這是當然，做錯事的是人家，督辦也是人。
督辦：說是大個人，對於你，絕對擁護，要說出話來！
大寶：不是說你，督辦！你哪！
督辦：我眞太私心了。
大寶：私心在什麼地方？
督辦：你說這種話，就是私心，你說別人說話，就有道理，你是不應該說的話。
大寶：說了一二句話，就是私心嗎。
督辦：什麼一二句話？值得什麼大驚小怪，我是什麼人，便不就了？怕我們地方上的人……不當官的，不怕……
大寶：我以爲也只有你們軍閥做得出，革命軍就不會有這樣現象嗎？
督辦：啊！混賬！混賬！太無道理了，你居然也說起我是軍閥來了，
大寶：哎！督辦！你究竟答應不答應？
督辦：答應什麼？
大寶：敎我的爸匕？
督辦：唔！
大寶：你又要討便宜了是嗎？
督辦：這是……
大寶：這是隨話答話，哈！我曉得你又要說這一句話了。
督辦：你眞厲害。
大寶：答應我的要求，你就說一句答應。
督辦：那末！你答應我的要求嗎？
大寶：是做第八個姨太太嗎？
督辦：是的。
大寶：只要你當面同我說明了。
督辦：說什麼？
大寶：就是對於放走革命黨的事，不再追究，
督辦：好罷！我答應你，那末！我要求你的事，你如何說呢？
大寶：我也允許你。
督辦：哈！眞的允許嗎？
大寶：只要我的妹妹不反對，我是沒有問題的。
督辦：這話實在的嗎？
大寶：當然是實在的。
督辦：好罷！你的妹妹我可以保險去說，沒有問題。
大寶：好的！只要我的妹妹沒有問題，我是更沒有問題的。
督辦：我現在到會客室去同你爸爸面談去。
大寶：好的！
（以上是昨日播的，以下是今日播）
張榮：趙處長！你的腿子爲什麼抖得這樣厲害。
趙大：你是有毛病嗎？
張榮：我沒有毛病。
趙大：沒有毛病，你的腿子抖得這樣厲害幹什麼？
趙大：我！我心裏……
張榮：你心裏怎樣。
趙大：我心裏發抖。
張榮：爲什麼要抖。
趙大：我怕……
張榮：怕什麼。
趙大：怕督辦發脾氣。
張榮：嘸！督辦來了。
趙大：督辦來了嗎。督辦！
督辦：唔！
趙大：督辦，你老人家請坐。
督辦：大寶已經同我說過了，你的事，本來是沒有方法挽救的，可是你的女兒再三再四的討情，弄得我眞是無可奈何。
趙大：只要督辦肯原諒我，我這條老命就可以保全了。
督辦：張榮！
張榮：是大人！
督辦：你去叫大姨媽來。
張榮：就是那個做奶媽的大姨媽嗎？
督辦：不要胡說。
張榮：噢！是是！
督辦：這個事，非得要在你的大女兒面前說明不再追究這放革命黨的事，所以我非得把你的大女兒請來，當面一說，不是就完了嗎？
趙大：督辦眞是看得起我那個大女兒嗎？
督辦：呃！我看她比你二寶女兒還要討人歡喜。
趙大：既然督辦喜歡我的大女兒，那末！大寶就做你弟八個姨太太吧！
督辦：恐怕辦不到吧！
趙大：怎樣會辦得到呢？
督辦：這件事是很重大的問題，誰有這個本領的，大寶該我做第八個姨太太呢？
趙大：這事不難，我可以做主，我是他的爸爸，我叫她做你第八個姨太太，我敢說她是不會不答應的，况且這件事對於她有莫大的利益，一個鄉下女子，能夠嫁給督辦做太太，從然的，這是多大的幸運，他還有個不願意嗎？
督辦：你能夠担保得了嗎？
趙大：我可以擔保，
督辦：眞可以擔保嗎？
趙大：眞可以擔保……
督辦：她已經有了丈夫，這可怎麼樣辦呢？
趙大：小問題，小問題，這件事你交給我辦理就是啦！
督辦：你辦得了嗎？
趙大：辦得了！辦得了？
督辦：唔！來了！
大寶：督辦！是你叫我嗎？
督辦：是的！你坐下來，我有話同你說。
大寶：就是原諒我的爸爸事嗎？
督辦：是的！
大寶：我當面說一句嗎。
督辦：是的！你不是說，要你聽着，趙處長，這一次你的爸爸不小心，放走了革命黨，因爲大小姐說情，所以從輕辦理。
大寶：從輕辦理，這句話是不對的。
督辦：不對嗎。噢！你的意思，是不應該這樣說嗎。
大寶：不對的。
督辦：不對的，在什麼地方。
大寶：我的意思，對於我的爸爸這次發生的事情，完全不再追究。
督辦：好罷！就是這樣說罷！不追究就不追究，既然你來說情，那還有什麼話好說呢。
大寶：這也是你督辦賞臉。
督辦：哈！說不到賞臉二個字。
大寶：爸爸！你現在可以安心啦！督辦已經允許你的事，對於放走革命黨，不再加以追究。
趙大：這也是你大小姐幫忙，要不是你幫忙，我這個難關，可眞不容易過去呢！
大寶：不過，你以後做事，總得小心爲妙，我做女兒的並不是今天來說爸爸的不是，
趙大：這話說得有道理，有道理。
大寶：還有一種事情，你爸爸可以不必多管閑事。
趙大：什麼事，
大寶：就是女兒的婚姻大事，其實這話也是多說的，你現在女兒都已經有了人家，當然，你也再沒有力量硬做主，把你的女兒終身再送到火坑裏……
趙大：這……
督辦：趙處長！剛才你答應我的事，我想總不會失望罷！
趙大：哈！督辦！哈！
督辦：噫！你笑什麼！
趙大：這個事……
督辦：你不是說可以保險嗎？
大寶：保險什麼。
督辦：其實，這個事我也是說了玩的，
大寶：什麼事！
督辦：這件事你已經答應過我。
大寶：唔！我已經答應過你的事嗎？
督辦：是的。
大寶：你說出來讓我聽聽。
張榮：趙處長！外面有你的電話。
趙大：唔！我有電話嗎？
張榮：是的。
趙大：督辦！我去聽一聽電話。
督辦：你去聽。
趙大：是……是……
大寶：喂！督辦！保險什麼話？
督辦：說出來，也眞有意思，我說你的爹爹，眞會做人情了。
大寶：做什麼人情？
督辦：我說我要討你做第八個姨太太。
大寶：你爲什麼要拿這話對我爸匕說呢？
督辦：你的爸爸是我的丈人，當然我也是應該求他的同意，
大寶：他同意嗎？
督辦：這還有不同意嗎？你爸爸一口應承，還說保險保險。
大寶：嘿！好！我的爸爸到會利用這副手段，督辦！我同你說，對於這件事，本來我是答應的，現在……
督辦：現在怎樣。
大寶：現在等我爸爸來了再說。
督辦：你又要變什麼卦。
大寶：我有我的道理。
趙大：督辦！
督辦：是誰的電話？
趙大：是衙門裏打來的電話
督辦：有什麼事。
趙大：據說逃走的革命黨已經捉到幾個了。
督辦：哈！捉到幾個嗎。
趙大：是的。
督辦：得了！既捉到幾個那就好辦啦！
趙大：我想到衙門裏去把他們好好的審問一下。
督辦：好罷！你去罷！
趙大：我去了！
大寶：你慢慢的走，我有話同你說。
趙大：說什麼。
大寶：你答應督辦把我許配他做第八個姨太太，這是回事嗎。
趙大：這是爲你好的，做爸爸的決不會把苦給女兒吃的，督辦，你想，人是多麼的好，做督辦第七個姨太太的妹妹，是多麼的享福，今天你救了我的大難，我沒有什麼謝你，我想還是解決你的終身幸福，是嫁給那種窮鬼，你是一輩子也不會有出頭的一天，所以我就要督辦把你收爲第八個姨太太，我這是好意，你不要弄錯，是好意，我好容易用了三寸不爛之舌，說了許多好話，才算成全了你這件美事……
大寶：還有話嗎。張榮！趕快開一瓶順風牌鮮橘水來，我的爸匕說得嘴乾啦！
趙大：唔！不要客氣！不要客氣，
大寶：嘿！爸匕！你眞有本領，眞有手段，拿女兒的終身做你的升官的交換條件，這是你唱慣了的一齣拿手好戲。
趙大：我不會唱戲的。
大寶：爸匕！你是有年紀的人，不應該這樣不顧女兒的死活，督辦允許了原諒你，你就允許他，把我嫁該他做第八個姨太太。哈！你的想頭眞是不錯，這件事你也不用怪你的爸爸，反正你已在他之先答應我啦！
大寶：我答應什麼。
督辦：答應嫁該我做第八個姨太太。
大寶：沒有這回事。
督辦：你要賴嗎。
大寶：我是不賴的。
督辦：不賴，你爲什麼不承認嫁該我做第八個姨太太，剛才你不是說了的，只要我不追究你的爸匕事情，你就願意做我第八個姨太太，怎樣你現在又賴了呢。
大寶：本來我是答應的，因爲，我的爸匕開保險公司，那末，你向我爸匕說話就是啦。
趙大：好！好小姐！你這太叫我太爲難了。
大寶：你的主張也太大啦！
趙大：我是爲你好的。

國外電台

台名	呼號
德國柏林	DJA
奇生	DJB
蘇俄伯力	RV15
莫斯科	REN
澳洲	VG3ME
巴黎	FYA
荷蘭	PHI
羅馬	2RO
馬尼刺	KZRM
英國	GSD
	GSB
	GSC
	GSF
	GSE
	GSB
	GSF
	GSD
	GSD
	GSB
	GSD
	GSC

週波（柏德生機）	上海時間
十五至二十三	下午九時至十二時
十五至二十三	下午一時至三時
三十至七十五	下午五時至九時半
三十至七十五	下午十時至十二時
十五至二十三	下午六時至八時
十五至二十三	下午九時至十二時（每星期三六）
十五至二十三	下午十二時至上午三時（星期三停）
十五至二十三	下午五時半至十時半
星期一至六每日	上午十時半至下午十時半
星期日	下午十二時半至二時半
十五至二十二	下午七時至九時半
十五至二十二	下午九時三刻至十時半
十五至二十二	中夜至翌日一時三刻
十五至二十二	晨二時至四時
十五至二十二	晨四時至六時半
十五至二十二	晨七時至九時

中央運動場
回力球
今晚八時起賽

1 爾地兒　2 依捨多　3 羅沙拉　4 歐禮沙　5 莫克力骨　6 拉來
1 拉摩司　2 加拉地　3 皮浪多　4 歐蘭加　5 普登巧　6 亞爾培地

本場香檳每張二元 下月二日當衆開彩 頭獎獨得一萬伍仟
代售處 天主堂街一號 中央運動場辦事處 亞爾培路本場

南京大戲院 (日)二時半 五時半 (夜)九時一刻 文妮吉勃蓀主演 殺身成仁 (日)三角 六角 (夜)五角 八角
大上海戲院 (日)三時 五時半 (夜)九時一刻 約翰巴里摩亞主演 久別之父
大光明戲院 二時半 五時半 九時一刻 喬治輔德主演 鬥牛豔事
北京大戲院 二時半 五時 七時 九時一刻 天一全體明星合演 王先生 大洋三角 五角 七角
金城大戲院 二時半 五時半 九時一刻 王人美 談瑛 湯天繡主演 漁光曲 大洋五角 七角 一元
新光大戲院 二時半 五時半 九時一刻 胡蝶 嚴月嫻主演 三姊妹 五角 七角 一元 日夜一律
國泰大戲院 三時 五時半 九時一刻 歐納史特朗克斯主演 暗室柔聲 三角 五角 八角
巴黎大戲院 三時 五時半 七時半 九時半 勞萊哈台合演 怕老婆 大洋四角 六角 八角
卡爾登戲院 九時一刻 鄧脫靈魔團 一元 二元 三元 四元
中央大戲院 三時 五時半 九時一刻 徐莘園 高倩蘋主演 黃金穀 大洋三角 四角 六角
光華大戲院 三時 五時半 九時一刻 聯華鉅片 高占非 陳燕燕主演 鐵鳥 大洋二角三角五角日夜一律
東南大戲院 二時 四時 七時一刻 九時半 胡蝶主演 姊妹花 大洋二角 三角 日夜一律
融光大戲院 三時半 五時一刻 七時一刻 九時一刻 范朋克主演 愛斯基摩 三角 五角 八角
上海大戲院 三時 五時一刻 七時一刻 九時一刻 回到自然 大洋三角 五角 八角
光陸大戲院 二時半 五時半 九時一刻 李麗山主演 媒人記者 大洋五角 一元 日夜一律
山西大戲院 三時 七時 九時一刻 高占非 談瑛 陳燕燕主演 暴雨梨花 大洋二角三角四角兒童減半
東海戲院 EASTERN THEATRE (日)一時一刻 四時半 (夜)七時 九時半 胡蝶主演 姊妹花 大洋二角 三角 日夜一律
黃金大戲院 三時一刻 五時一刻 九時一刻 喬治奥勃林主演 風塵艷遇 小洋二角 三角 四角 五角
夏令配克 三時 五時 七時 九時半 凱絲琳赫本主演 小婦人 (日)三角 六角 (夜)五角 八角
威利大戲院 三時 五時一刻 七時一刻 九時一刻 大明星瑪麗斯主演 銀城俠客 二角 四角 日夜一律
西海大戲院 二時 四時 七時 九時半 王元龍主演 熱血青年 上下一律小洋二角
明星大戲院 二時 四時一刻 七時 九時一刻 張彝霞 高倩蘋合演 二對一 大洋二角 三角 四角
新中央戲院 二時半 五時 七時 九時一刻 胡蝶主演 姊妹花 樓下二角 樓上三角
榮金大戲院 三時 五時 七時 九時 談瑛主演 良宵 小洋二角

民衆夜校特刊

衣食特刊明日出版請注意

發刊辭

在新夜報和本報的兩期週念特刊中，至少已把我們的嘗試工作和實驗的報告了一些大概的情形。我們并不是在社會上誇張些宣傳些什麼，所以我們是想以少數人的努力，乞取社會上普遍的同情，藉以引起有志者的共同努力……[illegible]……互助民衆夜校

互助的民衆教育

（王讓）

社會經濟破產，農村衰落，四伏矛盾……[illegible]

一年來

（朱維明）

[illegible]

為什麼民衆夜校多女生

（玉鵑）

[illegible]

甲乙丙

（明）

[illegible]

舞國春秋

是舞界之導師

自七月一日起至七月三十一日止

預約一月

滬上舞廳　著名舞星　搜羅倩影　精印美觀　帙成巨冊　定價四角　惠登廣告　尤為歡迎

預約期內　減售二角　郵票通用　不折不扣

發行部　振社出版部　上海廈門路衍慶里新四十號　電話：九五一一八號

振社辦事處簡則

（一）人事諮詢　（二）實習介紹　（三）特約調查　（四）經辦廣告　（五）新聞通信　（六）承接印件

▲如蒙函索　附郵一分▼

陸徵祥將晉授司鐸

八月間舉行隆重典禮　國內各名流聯合贈序

【天津通訊】前國務總理陸子興氏（徵祥）……[illegible]……將於本年八月間……[illegible]

三百年來

[illegible]

餘為司鐸

[illegible]

東方文化

[illegible]

修身濟物

[illegible]

略歷

[illegible]

序文

[illegible]

非絕物也

[illegible]

融匯貫通

[illegible]

中大畢業典禮

四百學士加冕

兩千來賓參與盛會　中央要人蒞臨訓詞

國立中央大學，於昨日下午二時，在該校大禮堂舉行第七屆畢業典禮，並頒發該校參加各項比賽所獲獎品，到會師生暨黨政各機關代表來賓共達二千人，儀式莊嚴隆重，濟濟蹌蹌，盛極一時，茲紀情形如次。

▼畢業人數▲

[illegible]

▼開會情形▲

[illegible]

▼訓詞彙誌▲

[illegible]

荷花夜開風露香・湖光非鬼亦非仙・

六月的西湖（一）

從蘇東坡的時代起說到現在

誰都知道蘇東坡先生和西湖的姻緣是非常深遠的……[illegible]

大美晚報
Ta Mei Wan Pao
AFFILIATED WITH THE SHANGHAI EVENING POST AND MERCURY
社址　上海愛多亞路十九號三樓
電話　八四〇八〇—六—七—八—九
電報掛號　八四〇八
發行者……POST-MERCURY CO., FEDERAL INC., U.S.A.
發行人……石克雷（T. O. THACKREY）
（星期日照常出版）

拋家鷄戀野鶩 樂而忘返失嬌妻

法院判決准陸嬰蘭離異 小抖亂應負贍養費六萬

曾任日本神戶領事之蘇州人陸翥雙，其女公子陸嬰蘭，與已故富商葉澄衷之孫葉仲芳（綽號小抖亂）由戀愛而結婚有年，嗣因葉一再熱戀舞女陳雪君，及陸小妹，視其妻若秋扇之捐，陸嬰蘭女士因葉與舞女陸小妹，於十六年三月偕遊平津大連等埠，樂而忘返，故延請律師具狀第二特院，訴請離婚，并要求判令葉仲芳一次給付贍養費洋六萬元，該案業經李良推事數度公示送達，但葉仲芳從未投案，乃依法缺席辯論終結，聽候宣判等情，已誌本報，茲悉該案業經李推事於前午宣判，其主文曰，陸嬰蘭與葉仲芳兩造准予離婚，被告葉仲芳應給原告陸嬰蘭贍養費洋六萬元，訴訟費用由被告負擔，法院已將判決主文公告，葉仲芳挾陸小妹游蕩名勝，尚不知其妻已奉判准離，苟知此消息，不知其作何感想云、

華成路破獲紅丸窟

婦人誑稱爲傭 希冀脫卸罪責

常熟人李生榮，年十八歲，在北四川路九百六十八號商號供職，前日下午六時許，身帶三千粒紅丸，行經虹口飛路，被法租界捕房一三六號華探查獲，帶入捕房，據供係由法租界華成路昇登里二十五號門口購得，遂帶同獲犯至該里搜查，在二十七號灶披間內，抄出紅丸兩箱，共計六萬一千粒，并拘獲常州婦人王陸氏，年卅八歲，一併帶入捕房，請求解送第二特院刑一庭，訊永許，當由王庭長升坐提訊，據捕律師及包探陳鮮破獲紅丸之經過情形，王庭長詢問被告李生榮供稱，因父親吃紅丸，會同車成路買過兩次，又據婦人王陸氏供稱，紅丸係東家楊小毛所有，吾到楊家傭工，甫一星期，紅丸究竟是販賣，還是自吃，不得而知，旋據包探報告稱，王陸氏雖稱係傭，但據該處二房東稱，王陸氏及其夫同居該處，並無東家王陸氏又供稱，丈夫已故、、祇王……

辣斐花園

新闢高而夫球場

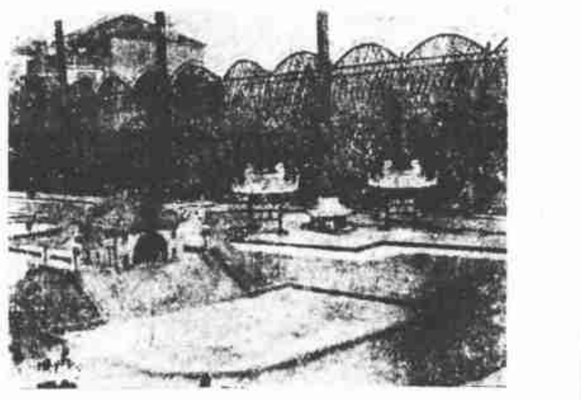

本舞廳爲應潮流之需要，費數月之心血，耗數萬之金錢，特闢一九三四年最新式之球場，設計新穎，佈置摩登，已於前日開幕，並舉行茶舞大會三日，今日爲最後之一日，球賽後又可跳舞，更能使君高興萬分，並聘G. ABLATOFF技術專家表演，各界仕女，光臨遊賞，祈請早臨。

地址　辣斐德路拉都路西
電話　七五一三三號　七〇九一二號

煤氣

摩登化的華人住宅現已裝用煤氣（即自來火）煮飯燒熱水矣

上海自來火公司（香港註冊）
總公司　西藏路六五五號　電話九三三三三號
樣子間　南京路一百〇四號　電話一〇三四五號

吞鴉片烟圖自殺

張愛珍怕吃官司

小孩偷食因怒責打 被人告發險送一命

□涉訟以後：母女重聚□

前大滬跳舞場舞女上海人張愛珍、年二十四歲、住居白克路懷德里六號後廂房中、曾於三年前遇一嘉興富孀之子，婦自大病故後，生活無着，欲圖再嫁，惟因攜有一女小寶，不便進行婚事，願將小寶喞人、愛珍見小孩活潑、當時即出五十元付其母，作爲酬謝、小寶撫養至今、年已六歲，口角玲俐、愛珍更視若掌珠、惟彼究係浪漫女性、喜怒無常、在自心不快時、常亦有無故責打之舉、前星期某日、小寶在家偷吃食物、又在廚房燒紙、爲愛珍瞥見、即責罵之、問其再要燒嗎、而小寶亦強將小寶臉股等部，大打，並咬其面部、致孩面身等處、皆有青紫斑疤、鄰里見而不忍，經往報告中華慈幼協會、該會派代表趙健于本月十三日上午十時半、轉報新聞捕房捕房派華探長李時中往日華國醫院、當將小寶帶入捕房、再送廣仁醫院驗明傷痕、次日即解送第一特區法院、請究懲辦、一面慈幼協會、亦控愛珍刑案、乃張愛珍、因傷心及憤恐之餘、頓萌厭世之心、于十七日晚吞鴉片烟自盡、經人發覺、送醫院醫治、告發後即第二百九十四條起訴、旋被法院刑八庭審訊，由原審推事吳廷琪開庭、即諭令改期、今日上午又屆庭期、又雙方仍舊各執一詞……（下略）

招商局擬訂平漢聯運價

下月一日實行

國營招商局辦理全國水陸貨物聯運、隴海膠濟已實行、有一個時期、不常來此、王庭長核詞、遂論被告等還押候審

平漢鐵路定下月一日實行、漢口江邊聯運碼頭棧房已修竣、招商局新購之六號躉船、已運往停泊、至於聯運貨物、運費價目表、聯運股主任周鳳圖、連日與平漢護路協商、擬訂以三北等公司運價作爲參考、擬備於本月底前一切辦竣、如期實行、

公司僱大批新工

英美工潮相持不決

▲罷工維持隊全體出發防範

英美工潮相持不下，傳公司已招僱大批工人，昨日會由公司保護赴浦東二廠工作，罷工委員會維持隊得報，於今晨四時許、全體出發，在公司浮碼頭及南洋碼頭等四週防範，至午未生變故、

免征滬市船捐

市商會呈請中央 既向航政局檢照給照 自應取銷財政局船捐

上海市商會昨呈行政院交通部云、呈爲呈請事、屬會於六月十七日、開第五屆會員大會、據內河輪船業公會提議、呈請行政院交通部、查照行政院第三〇六六號訓令成案、分別令咨上海市政府、將財政局按月征收、凡供輪船拖帶之貨船船捐、迅予取銷、以免違法重征案、內開、自上海市政府成立後、其財政局對於本市河道行駛、或行經本市河道之貨船、按月分等征收船捐、由來已久、自交通部頒佈駁船管理章程以後、凡供輪船拖帶之貨船、概須遵照上項章程、申請交通部上海航政局檢查丈量裝貨、並呈部須給執照、憑照報關、而財政局則並不因中央對於此種貨船、已另定專章辦理、將船捐自動取銷、且納捐稍遲、即予勒令停駛、手續非常嚴厲、在航商方面、以爲已遵守中央政府法令辦理、自不能一船兩捐、演成重征之局、加增額外負担、查海商法第二條第一項、及船舶法第四條第十九條等規定、凡船舶在二十噸以上者、均須向中央政府航政機關請領文給照、今會員局所有之貨船、供輪船拖帶者、均在二十噸以上、自應遵照拖駁船管理章程、向上海航政局請領丈量執照、乃本月一日起、凡領有拖駁船執照之各貨船、在江海關結關之際、依照海關章程、又須完納噸鈔、在上海市財政局所按月完納船捐、而不予取銷、則同一船貨、在同一地方、負担由捐、實與行政院第一四四九號訓令、劃分中央政府與地方政府收入之規定相反、且航商營業、在此日暮途窮之際、何堪再增此疊床架屋之負擔、復以二〇六六號訓令各省市府、凡二十噸及二百噸容量之船舶、業由航政局依法發記給證者、地方官廳不應再行征收費用、以一政令而牴觸在案、是則依情依法、上海市財政局自應即將此項按月征收之貨船船捐、自行取銷、毫無疑義、擬請由大會根據上述理由、備文呈請行政院及交通部迅予分別令咨上海市政府、轉財政局、凡供輪船拖帶、業已領有交通部執照之貨船船捐、一律取銷、以一航政功令、而維航商營業、是否有由、即請公決等語、當交大會討論、認爲由交通部航政局依法發記給證之船舶、地方官署、不得再行征收費用、上年早奉院令並以浙省前有違令重征情事、亦經本會呈請飭禁有案、浙滬事同一例、且查全國財政會議、凡中央各稅之附加稅、或妨礙中央收入來源之稅捐或與現行各稅相同之複稅、俱認爲苛捐雜稅、予以廢止、此項貨船、既向中央按納噸鈔捐款、地方官署自無令其重行納捐之理、議決應予早請政府、取銷該項船捐在案、理合錄案呈請鑒核、俯准轉咨滬市政府遵照上年院令、取銷該船捐、以免重疊征收致違法令、實爲公便云云、

要摩登漂亮

綺華美髮廳

請到貴州路南京路轉角綺華美髮廳

仕女們，你們要燙摩登式的頭髮嗎　請到綺華去，包你滿意！

男賓理髮修面洗頭一共祇收小洋四角

訓練改用耳聽制

滬杭甬鐵路電報

七月一日開始訓練 期於一年以內完成

鐵道部以近年來各國鐵路電報、多已採用耳聽者機、隨聽隨錄、收發便捷、特通令各路、限期年七月一日起、實行取銷電報紙條、一律改用耳聽制、並飭在此一年期內、所就屬電務人員訓練完成、初兩路京滬線電報工作、本採用耳聽制、成績甚佳、惟滬杭甬綫各站、尚沿用舊制、憑紙條抄錄電碼、茲經車務處擬具訓練辦法、定本年七月一日開始訓練、期於一年內完成、茲照錄該項辦法如下、（一）凡滬杭甬各站站長及電務人員、應用現有之紙條電報機、暫行倣做京滬綫之耳聽機方法、練習收錄電報、（二）各路人員練習時、均須專心用耳隨聽隨錄、但一方面仍可將紙條作爲紀錄、以便工作畢後校對、再用耳聽所得、與紙條互相比較、藉明聽收之成績、（三）上項訓練、應以三個月爲期、自本年七月一日起、全綫各站一致開始訓練、至本年九月三十日止、（四）各段車務段長對於所屬各關係人員、該項耳聽訓練、應負指導、督察、及考核之責任、（五）各段車務段長對於所屬受訓練人員之成績、每月應考核一次、並將考核結果、按期呈處備查、（六）考核標準、凡每分鐘能收發華文十五個字者爲合格、每分鐘能收發二十個字者爲優良、（七）訓練期滿時、應由各段車務段長或由處另派人員會同各段車務段長將各該受訓練之員司、舉行考試一次、凡成績優良者、得酌予嘉獎、不合格者、應嚴加警告、並得寬給半個月之期限、俾可繼續練習、期滿後、由各主管車務段長或由處另派人員會同各主管車務段長續加考試一次、並將結果呈處核辦、（八）全綫訓練純熟後、由本處另訂日期、正式開試實行、

日煤進口銳減

實行進口新稅則後

現征稅率較前倍增 日煤進口大受打擊

本市煤炭之銷路、向爲日煤所壟斷、自財政部實行進口新稅則後、日煤已逐漸減少、國煤銷路已漸形發展、所由本埠煤業同業公會傳出消息、日煤進口自新稅則實行後、已較前減少十分之八、因現征稅率較前增加每噸逾四元餘、故日煤成本難低、但總不能與國煤競銷、查日煤在華傾銷、自民國十一年以來、年甚一年、尤以民國十五年爲最甚、民國十五年外煤進口總數爲二·九九三·二三三噸、內日煤二·三五五·一九一噸、佔全數十分之八、日煤價廉低賤、故一般奸商利令智昏、大批購銷於長江流域及華北各埠、影響於國煤之銷售至爲重大、自九一八戰事發生後、日煤銷路因大受打擊、乃更變其傾銷方法、以賤價及放賬出售、一般奸商鑒之若鶩、致日煤完全恢復戰前狀態、自財部修改稅則後、日煤銷路、始大受打擊云、

天氣報告

……天晴而熱……氣溫極高

中國與日本氣壓平常、某低氣壓將由東北向經過日本海、中國天晴而熱、風向不定、夜間時或有雷、東海內有霧、風向不定、氣溫今日上午四時七十五度八、上午九時八十八度二、昨日最高九十一度四、最低七十五度、

工部局表示進展

越界築路交涉

警務人員比例 一時尚難決定

關於本埠公共租界越界築路問題、經市府秘書長俞鴻鈞一再與公共租界工部局總董費信惇交涉、迄已多時、未獲解決、記者今晨特向工部局情報處探悉、是項越界築路交涉、較前已有進展、日下所以不易圓滿解決者、其關鍵在於警務方面、發生困難、蓋警務人員如何比例、現尚一時不能決定云、

車夫施診給藥所

人力車業設 新村醫院成立尚無期

本市特區人力車同業公會、爲救濟車夫起見、曾於車主大會決議設立人力車夫新村醫院等等、該同業會開三十四次理事會、決議先設立施診給藥處五所、計劃勞合路、東嘉興路、閘北曹家渡、唐家灣、內部徐家匯等、外有茶亭等、定七月一日開設、現該會特向國醫公會、神州醫藥會、與行考驗醫師、至於新村醫院、須待附設之經濟委員會議決後組設、又車夫六人、作聯名呈市商會請求飭令減租、據該會理事顧松茂對記者稱、此項聯名工人、市商會曾將原函交來、經向各車主查問、並無其人、顯係假借、惟車主對車身上設備所費亦屬不貲、故亦曾加以削減、現在進行之新村醫院施診給藥、純爲救濟車夫、故一般眞正拖車之車夫、對車主之設施、絕對贊同云、

辣斐球場開幕誌盛

辣斐花園跳舞廳、延請專家開設一九三四年英國式高爾夫球場一所、前日下午五時特請海上聞人黃金榮揭幕、由高鑫寶開球、到賀客來賓數百人、無論各處場上、均擁擠異常、

國內

大美晚報商業金融報告

二十三年六月二十五日

標金金業交易所

八月份標金上午開盤	九九四·六〇
八月份最高價	九九五·九〇
八月份最低價	九八九·〇〇
八月份午市收盤	九九二·三〇
較昨日跌	〇〇六·六〇
七月份上午登賬	九九二·〇〇
八月份上午 上午補水	九九三·〇〇
八月份下午開盤	九九一·七〇

物品交易所

八月份標金上午開盤	九九五·五〇
八月份最高價	九九六·〇〇
八月份最低價	九八九·二〇
八月份午市收盤	九九二·三〇
八月份下午開盤	九九一·八〇

銀樓首飾

大同行兌出市秤一百〇二元　收進九十七元

證券交易所

	開盤	收盤
關稅六月份	二九·八〇	三〇·〇五
關稅七月份	—	—
編遣六月份	四二·三〇	四二·〇五
編遣七月份	四一·六〇	四一·五五
裁兵六月份	七八·三〇	七八·四五
裁兵七月份	七七·四〇	七七·六五
一九關稅六月份	五六·〇〇	四六·一五
一九關稅七月份	五四·九〇	四五·二〇
一九善後六月份	五一·〇五	五一·四〇
一九善後七月份	五〇·六五	五〇·八〇
二〇捲烟六月份	五三·二〇	五三·九〇
二〇捲烟七月份	五三·二〇	五三·三〇
二〇關稅六月份	五三·八〇	五三·九〇
二〇關稅七月份	五三·二〇	五三·三〇
統稅六月份	五六·九五	五七·二五
統稅七月份	五六·四〇	五六·五五
鹽稅六月份	五八·七〇	五八·四五
鹽稅七月份	五七·七〇	五七·七五
金短六月份	七六·三〇	七六·九〇
金短七月份	七四·七〇	七四·九五
二三關稅六月份	六五·八〇	六五·六〇
二三關稅七月份	六五·三〇	六六·三〇
整六六月份	六八·五〇	六八·六五
整六七月份	六八·七〇	六八·八五
九六六月份	一一·四〇	一一·四〇
九六七月份	一一·四五	一一·五〇
金長六月份	—	—
金長七月份	—	—

華商紗布交易所

標準棉紗反手二十支金雞（反手二十支順手十六支反手十支亦得照等級表代用）

	上午	下午
六月期開盤	一八三·三〇	一八三·〇〇
六月期收盤	一八三·一〇	
七月期開盤	一八四·二〇	一八四·〇〇
七月期收盤	一八四·五〇	
八月期開盤	一八五·八〇	一八五·五〇
八月期收盤	一八六·一〇	
九月期開盤	一八七·〇〇	一八六·五〇
九月期收盤	一八七·〇〇	
十月期開盤	一八七·一〇	一八六·七〇
十月期收盤	一八七·三〇	
十二月期開盤	一八七·四〇	一八七·一〇
十二月期收盤	一八七·六〇	

標準棉花（國產細絨棉花紡二十支棉紗原料爲準）（三十二支二十支十六支十支棉紗原料亦得照等級表代用）

	上午	下午
六月期開盤	四五·七五	四五·五五
六月期收盤	四五·六五	

麵粉交易所

綠兵船標準

	上午	下午
七月期開盤	三八·二五	三八·〇五
七月期收盤	三八·一〇	
八月期開盤	三八·三〇	三八·一五
八月期收盤	三八·二五	
十月期開盤	三五·八〇	三五·六五
十月期收盤	三五·七〇	
十二月期開盤	三五·五〇	三五·四五
十二月期收盤	三五·四〇	

（市斤計算）

雜糧交易所

標準新小麥

	上午	下午
六月開盤	三·〇八	三·〇四
六月收盤	三·一二	
七月開盤	三·二一	三·〇〇
七月收盤	三·一三	
八月開盤	三·一二	三·一八
八月收盤	三·一五	
九月開盤	三·一五	三·一八
九月收盤	三·一七	
十月開盤	三·一八	三·二三
十月收盤	三·二二	
十一月開盤	三·二三	三·二三
十一月收盤	三·二二	

銀洋錢市

	上午	下午
六月期開盤	三·四九	三·九五
六月期收盤	三·四九	
七月期開盤	三·九三	
七月期收盤	三·九二	三·二六
八月期開盤	三·〇一	
八月期收盤	三·〇一	三·一八
九月期開盤	三·一四	
九月期收盤	三·一四	三·二五
十月期開盤	三·一七	
十月期收盤	三·二六	三·二一
十二月期開盤	三·二三	

國外

國外匯兌

海外銀市兌匯

	早市	午市
大條近期	二〇·一五六二	二〇·一八七五
大條遠期	二〇·二五	二〇·二八一二
美銀價	四五·二五	四五·二五
英美匯兌	五〇·〇六二五	五〇·〇六二五
美英匯兌	五〇·五〇	五〇·五〇
倫敦先令	一二·六〇	一二·六〇
孟買銀價	五六·〇八	五六·〇八

	早市	午市
折息	〇六·〇〇〇〇	〇六·〇〇〇〇
單角	八〇·〇〇〇	八〇·〇〇〇
雙角	七二·〇〇	七二·〇〇
拆兌	一三六·六三	一三六·七七八
銅元	三三〇	三三〇
衣牌	三〇〇	三〇〇
角坏	〇二四	〇二四
貼水	〇〇八八	〇〇八九

各國貨幣市價

匯豐掛牌各匯：英匯一二·七五　美匯三三·二五　法匯五〇一　荷匯四九·二五　日匯八七　德匯八四·五〇　印匯八七·七五　星匯五八·五　滬匯九〇·五

六月念五日上午市價

海關金	二·〇三	俄金磅	二四·八〇
英金磅	三〇·八五	蘇俄金票	〇·五八
英金票	一五·〇〇	意大利票	〇·二四三
先令銀	〇·七五	新加坡票	一·七三五
澳金票	一一·二〇	印度票	一·〇二五
美金磅	二〇·三五	暹羅票	一·〇二五
美金票	三·三九	嗬囒票	一·九〇
美銀洋	三·八五	暹羅票	一·三五
坎拿大票	三·九五	安南票	〇·九四
菲律濱票	一·四六五	瑞士票	〇·九四
法金鎊	一八·六〇	比佛郎票	一·三五
法郎票	〇·一九五	香港票	一·〇五
德金磅	二三·〇〇	哈爾濱票	〇·八二
金馬克票	一·九二		

中央銀行

六月念五日　倫敦　紐約
大條銀即期 一九·一二五 四五
大條銀遠期 一九·一七五
海關金單位 二·〇三七

電匯

日本電匯賣價折合如下（合國幣一百元）

倫敦	一三	巴黎 五〇二
紐約	三三·一八七五	柏林 八六·二五

（美聯社）

	六月念二日
倫敦 紐約	五·〇〇·二五
日本	二九·九五
上海	一三·三五

	六月念二日
紐約 日本	五·〇三·六二
倫敦	三三·六二
上海	一三·二五

麥市

芝加哥　六月念二日

	昨日	今日
七月	八八·七五	八八·二五
九月	九〇·二五	八九·二五
十二月	九三	九三·三五

溫納巴　六月念二日

	昨日	今日
七月	七七·八七五	七七·七五
十月	七九·八七五	七九·八七五
十二月	八〇	八〇·八七五

五金

倫敦　六月念二日

標準紫銅	現貨	三五·〇三〇
	三月期	三五·三三五
電銅	買價	三四·七五
	售價	三五·二五

糖市

紐約　六月念一日

	昨日	今日
七月	一·六六	一·六六
九月	一·七二	一·七三
十二月	一·八二	一·八二

紐約遠期銀市

六月念二日

	昨日	今日
七月	四五·四五	四五·六五
九月	四五·七二	四五·八〇

橡皮

紐約　六月念二日

	昨日	今日
十二月	四六·一九	四六·一五
一月	四六·三五	四六·三五
三月	四六·七〇	四六·九一
五月	四七·二五	四七·二五

棉市

紐約　六月念二日

	昨日	今日
現貨	一三·一〇	一三·一五
七月	一二·九四	一二·九四
十月	一三·〇二	一三·〇二
十二月	一三·一〇	一三·一〇
一月	一三·一五	一三·一五
三月	一三·二〇	一三·二〇
五月	一三·三〇	一三·三〇

紐約證券市

道瓊斯指數　六月念二日

	昨日	今日
三十種實業股	九六·〇六	漲一·六六
二十種鐵道股	四四·三五	漲〇·九〇
二十種公用股	二三·七六	漲〇·二六
四十種債券	九四·七三	跌〇·〇三
交易總數		一二三〇·〇〇〇股

倫敦證券市

倫敦　六月念二日

	昨日	今日
五厘戰債	一〇一·七五	一〇一·七五
一九〇八四厘半債券	一〇一·五	一〇一·五
一九一三年五厘債券	九二·五	九二·五
一九一三整理五厘	九六·七五	九六·七五
一九二五年四厘半金券	九〇	九〇
五厘京滬鐵路債券	六〇	六〇
五厘津浦鐵路債券	三四	三四
又一次債券	二五	二五
五厘滬杭甬鐵路債券	九九·五	九八·五
五厘道清鐵路債券	三〇·五	三〇·五
二湖廣鐵路五厘債券	三六	三六
隴秦豫海鐵路債券	一五·五	一五·五

船期

出口報告

總統號郵船班

香港・小呂宋　來往最密之輪班
格蘭總統
孟羅總統　七月三日
傑克遜總統　七月念四日

西雅圖・維多利亞　特別快班十四天到　西雅圖經神戶橫濱
格蘭總統

舊金山・紐約　本班取道神戶橫濱檀香山
林肯總統　七月七日
柯立芝總統　七月十七日

歐州・紐約　經香港小呂宋星加坡蘇伊士河及地中海
孟羅總統　七月三日
范白倫總統　七月十七日

大來輪船公司　美國郵船公司
廣東路三號　電話一五三〇九號

▲聯和輪船　本月二十五日星期一上午八時由華順碼頭開往長江各埠另設頭等官艙洽接大餐間電話外一一五五另設二特別九〇號

▲裕生輪船　本月二十六日星期二上午八時由泰興碼頭開往香港汕頭惠州汕頭怡和洋行接大餐間電話外一一五五另設二特別九〇號

▲隆和輪船　本月二十六日星期二半夜由泰碼頭開往漢口各埠沿途均請惠顧怡和洋行接大餐間電話外一一五五另設二特別九〇號

▲貴生輪船　本月二十七日星期三半夜由第一碼頭開往青島小火輪接客於星期三上午十時開往大連海關碼頭怡和洋行接大餐間電話外一一五五另設二特別九〇號

▲澤生輪船　本月二十七日星期三上午十時半由順泰碼頭開往汕頭香港廣州沿途均請惠顧怡和洋行接大餐間電話外一一五五另設二特別九〇號

▲麗生輪船　本月二十七日星期三上午十時半由海碼頭開往天津沿途均請惠顧怡和洋行接大餐間電話外一一五五另設二特別九〇號

▲湘和輪船　本月二十七日星期三午夜由公和祥碼頭開往長江各埠沿途均請惠顧怡和洋行接大餐間電話外一一五五另設二特別九〇號

寧波班　念五日　念六日（新北京）　念五日（新寧紹）　念五日（新寧興）　念六日（寧興）　念五日（新江天）　念五日（鄞縣）　念五日（聯和）
長江班　太古　太古　寧紹　三北　三北　招商　太古　怡和

美盛洋行

紐約棉花交易所會員　紐約物品交易所會員

紐約代理人　亨士洋行　H. HENTZ & Co.

本行代客買賣美國各種物品、證券、股票、每日（星期日除外）上午十時至下午三時、星期六上午十時至十二時、另有電台播送各種行市報告

上海九江路一百十三號大陸大樓　電話一八一五〇（四線）

久咳易成癆

多咳則傷肺日久易成癆因癆而致命者不可勝數唯查治癆必需之藥迄今外國醫藥先進尚無發明現祇唐拾義醫師發明之久咳丸經驗數十年服後直接有革除去痰之力間接有保肺防癆之功故得社會公認確爲根本治咳之特效藥患咳諸君一試便知

每瓶一元二角

總發行所　上海廣西路角　父子大藥廠　世界各埠均有出售